

**Een archeologisch bureau-onderzoek
voor de locatie De Borch te Varsseveld,
gemeente Oude IJsselstreek (Gld)**

K.A. Hebinck

ARC-Rapporten 2009-107

Geldermalsen
2009
ISSN 1574-6887



Colofon

Een archeologisch bureau-onderzoek voor de locatie De Borch te
Varsseveld, gemeente Oude IJsselstreek (Gld)

ARC-Rapporten 2009-107
ARC-Projectcode 2009/188

Tekst

K.A. Hebinck

Afbeeldingen

K.A. Hebinck

Tekstuele aanpassingen en redactie

N. van Malssen

Versie 2.1 (Definitief), 14 juli 2009

Autorisatie — A. Ufkes



Uitgegeven door

ARC bv

Postbus 41018

9701 CA Groningen

ISSN 1574-6887

Geldermalsen, 2009

Een recente lijst van de ARC-Rapporten is te vinden op www.arcbv.nl

Projectgegevens

Projectnaam	Varsseveld, De Borch
Projectcode	2009/188
Archisnummer	34802
Beheer en plaats van documentatie	Archaeological Research & Consultancy
Projectleider	drs. A.J. Wullink
Contact	0345-620100, k.hebinck@arcbv.nl
Opdrachtgever	Gemeente Oude IJsselstreek, mw. E. Duijnstée
Contact	0315-292292
Bevoegd gezag	Gemeente Oude IJsselstreek, Dhr. F. Kroesen
Contact	0544-393535
Toetsing namens bevoegd gezag	Dhr. M. Kocken, regionaal archeoloog Regio Achterhoek
Contact	0314-321235, m.kocken@regio-achterhoek.nl

Locatiegegevens

Toponiem	De Borch
Plaats	Varsseveld
Gemeente	Oude IJsselstreek
Provincie	Gelderland
Kaartblad	41A
RD-coördinaten	NW: 228.937/440.035 NO: 228.969/440.030 ZO: 228.956/439.991 ZW: 228.918/440.008
Oppervlakte	1.600 m ²

Beschrijving onderzoekslocatie

Geologie	Formatie van Boxtel, Laagpakket van Wierden
Geomorfologie	Bebouwing; dekzandruggen (+/- oud bouwlanddek)
Bodem	Bebouwing; hoge zwarte enkeerdgronden
Historische situatie	De locatie ligt binnen de oude dorpskern van Varsseveld
Archeologische verwachting	Hoge verwachting op archeologische resten uit de periode Mesolithicum – Nieuwe Tijd

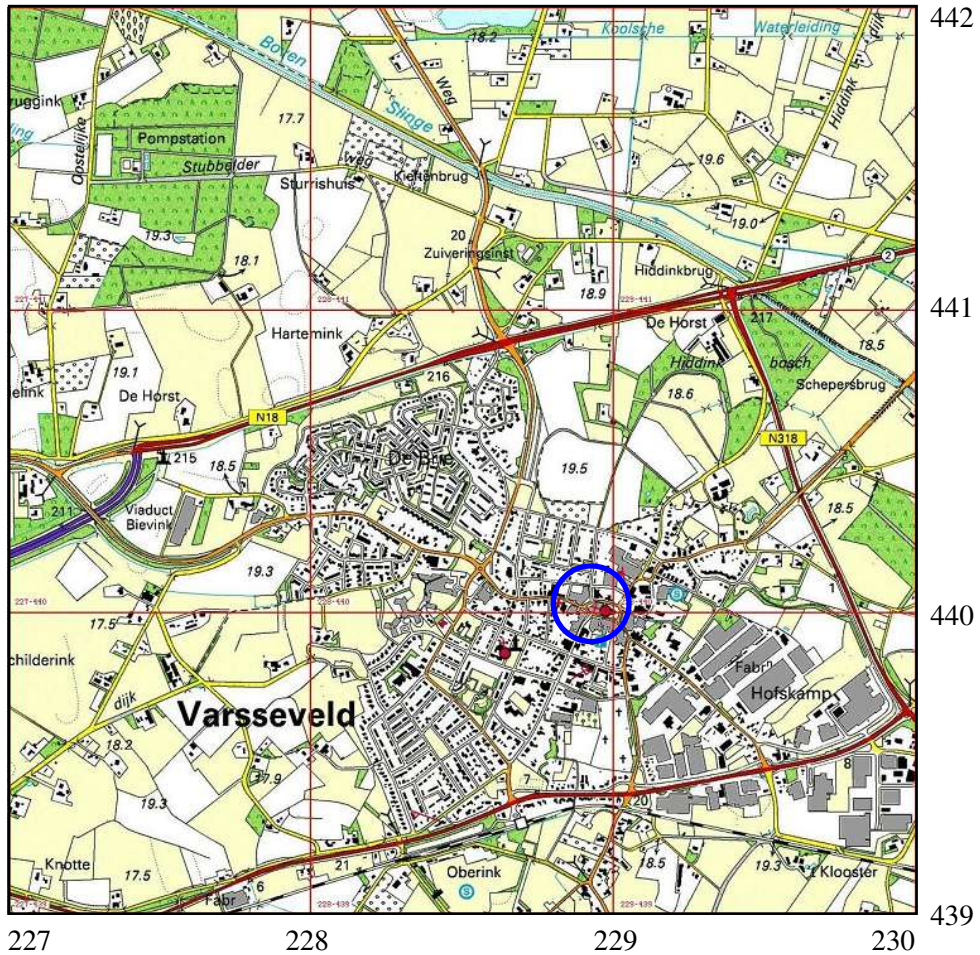

Afbeelding 1 Topografische kaart van de onderzoekslocatie en omgeving (omcirkeld), voorzien van RD-coördinaten. Bron: Topografische Dienst Nederland.

1 Inleiding

1.1 Aanleiding tot het onderzoek

In opdracht van de gemeente Oude IJsselstreek heeft Archaeological Research & Consultancy (ARC bv) een archeologisch bureau-onderzoek uitgevoerd de locatie De Borch op het Kerkplein te Varsseveld. Aanleiding tot dit onderzoek vormt de voorgenomen renovatie en uitbreiding van het pand De Borch. Door deze werkzaamheden worden mogelijk archeologische resten bedreigd. Conform de Wet op de archeologische monumentenzorg dient het plangebied eerst te worden onderzocht op de aanwezigheid van archeologische waarden.¹ Het bureau-onderzoek is op 27 april uitgevoerd door drs. K.A. Hebinck. Het archeologisch onderzoek is uitgevoerd conform de eisen die gesteld worden in de Kwaliteitsnorm voor de Nederlandse Archeologie (KNA versie 3.1).²

1.2 Ligging en beschrijving van het onderzoeksgebied

De onderzoekslocatie ligt in het centrum van Varsseveld, ten westen van de NH-kerk. De ligging van de locatie is weergegeven in afbeelding 1. De locatie is momenteel geheel bebouwd. De totale oppervlakte van het onderzoeksgebied bedraagt 1.600 m² en ligt op een hoogte van 19,5 m +NAP.

1.3 Overzicht van de geplande werkzaamheden

Op de onderzoekslocatie is de renovatie en uitbreiding van het pand De Borch gepland. Het bestaande pand 'Weenink' in het zuidelijk deel van de locatie zal worden gesloopt. Dit pand is geheel onderkelderd. Op de plaats hiervan zal een foyer gebouwd worden van 223 m², die geheel zal worden onderkelderd. Het bestaande pand De Borch zal worden uitgebreid.

1.4 Doel van het bureau-onderzoek

Doel van het bureau-onderzoek is het verkrijgen van inzicht in bekende en te verwachten archeologische waarden in en om het plangebied. Op basis van de verkregen informatie wordt een archeologisch verwachtingsmodel voor de onderzoekslocatie opgesteld. Hierin wordt beschreven of er archeologische resten aanwezig (kunnen) zijn in het plangebied, wat de potentiële aard en omvang hiervan is en of de voorgenomen werkzaamheden in het plangebied een bedreiging vormen voor het bodemarchief. Indien dit het geval is, wordt geadviseerd op welke wijze hiermee in het vervolgtraject van de plannen rekening dient te worden gehouden.

1.5 Werkwijze

Voor het bureau-onderzoek wordt bronnenmateriaal uit diverse disciplines geraadpleegd en geïntegreerd tot een archeologisch verwachtingsmodel. Op basis van

¹In werking getreden op 1 september 2007.

²De inhoud van de KNA kan worden geraadpleegd op www.sikb.nl.

geologische, geomorfologische en bodemkundige informatie wordt een beeld geschetst van de landschappelijke ontwikkeling van de omgeving van de onderzoekslocatie. Deze landschappelijke ontwikkeling geeft inzicht in de potentiële bewoonbaarheid van de locatie. Voor de beschrijving van de archeologische waarden wordt gebruik gemaakt van Archis2, de online archeologische database van de Rijksdienst voor het Cultureel Erfgoed, de Indicatieve Kaart Archeologische Waarden (IKAW), de Archeologische Monumenten Kaart (AMK), en, indien van toepassing, van informatie over eerder gedaan onderzoek en archeologische waarnemingen. Voor dit laatste is contact opgenomen met A. Tenkink van de Oudheidkundige Werkgemeenschap Aalten, Dinxperlo en Wisch (ADW), waarna gebruik gemaakt is van de archeologische kennis van dhr. G. Beekema en dhr. H. Hofs. Verder is de Cultuur-Historische Waardenkaart van de provincie Gelderland geraadpleegd.³ De historische ontwikkeling wordt beschreven aan de hand van historisch-topografisch kaartmateriaal, historische bronnen en de informatie die is aangeleverd door de Oudheidkundige Werkgemeenschap Aalten, Dinxperlo en Wisch in de persoon van dhr. G. Bruil. Bij de beschrijving van de historische situatie wordt ook ingegaan op eventuele (sub)recente verstoringen die de archeologische verwachting beïnvloeden.

2 Resultaten bureau-onderzoek

2.1 Bekende aardwetenschappelijke waarden

Het onderzoeksgebied ligt in het oostelijk zandgebied, op de rand van het beekdal van de Boven Slinge (Berendsen 2005). Het gebied wordt gekenmerkt door een sterk microreliëf. Dit microreliëf wordt veroorzaakt door het voorkomen van dekzandruggen en laagten. Deze dekzandruggen zijn ontstaan gedurende de laatste ijstijd, het Weichselien (115.000–10.000 jaar geleden). Het microreliëf heeft tot gevolg dat op korte afstand verschillen voorkomen in bodemtypen en hydrologische toestand.

Gedurende het Weichselien bereikte het landijs Nederland niet. Wel was de bodem onder periglaciale omstandigheden grotendeels permanent bevroren. In het Pleniglaciaal was er sprake van een poolwoestijn, waar de vegetatie vrijwel was verdwenen. Hierdoor kon op grote schaal verstuiwing optreden, waarbij dekzand werd afgezet (Berendsen 2004). In de ondergrond komen ook fluvioperiglaciale afzettingen voor, die lokaal aan het oppervlak liggen. Deze afzettingen worden gerekend tot de Formatie van Boxtel (De Mulder et al. 2003). Ook in het Laat-Glaciaal werd op grote schaal dekzand afgezet, dat nu in het grootste deel van van de omgeving van het onderzoeksgebied aan het oppervlak te vinden is. Deze eolische fijne zanden worden gerekend tot het Laagpakket van Wierden binnen de Formatie van Boxtel (De Mulder et al. 2003). Het dekzandlandschap is gedurende het Holoceen versneden geraakt door talloze kleinere en grotere beken. De beken volgen veelal de rivierlopen die al tijdens het Weichselien bestonden. In de beekdalen komt lokaal het laagpakket van Singraven voor. Dit laagpakket bestaat uit beekafzettingen, lokaal komt ook veen voor (Berendsen 2004, De Mulder et al. 2003).

³<http://geodata2.prv.gelderland.nl/apps/chw/>.

Vanaf de Late Middeleeuwen nam in de regio de bevolkingsdruk toe. Zoals overal op de zandgronden werd ook hier het potstal-systeem geïntroduceerd om voldoende opbrengst van het land te garanderen. Hierbij werden de landbouwgronden, gelegen rondom de dorpen op de overgang van de hoge naar de lage terreindelen, bemest met plaggen en schapenmest uit de potstal. Deze plaggen waren afkomstig uit van de hoge, droge gronden, die men ook gebruikte voor het weiden van de schapen. Door menselijk ingrijpen trad degradatie van het bos op, waardoor uitgestrekte heidevelden en stuifzanden ontstonden: de zogenaamde woeste gronden. Deze stuifzanden behoren tot de formatie van Boxtel (laagpakket van Kootwijk) (Berendsen 2005). Het potstal-systeem werd toegepast tot de introductie van kunstmest halverwege de 19e eeuw. Door eeuwenlange bemesting met plaggen ontstonden rond de dorpen zogenaamde esdekken: dikke humusrijke pakketten, die op de bodemkaart worden aangeduid als enkeerdgronden. Rondom Varsseveld zijn deze vooral te vinden in de vorm van ‘eenmansesjes’ (Harbers & Rosing 1983).

Op de geomorfologische kaart (afb. 2) is de onderzoekslocatie niet gekarteerd door de ligging in de dorpskern van Varsseveld, maar waarschijnlijk is het gelegen op een dekzandrug. Het omliggende gebied is namelijk voor het grootste deel aangegeven als een gebied met dekzandruggen (3L5). Binnen dit gebied zijn ook veel geïsoleerde dekzandkopjes (3K18) aanwezig. Ten noordoosten van de onderzoekslocatie zijn in het beekdal van de Boven Slinge verspoelde dekzanden (2M9) te vinden. Ook op de bodemkaart is de onderzoekslocatie niet gekarteerd, maar op de dekzandruggen zijn in de omgeving vooral hoge zwarte enkeerdgronden aanwezig (zEZ21). Zwarte enkeerdgronden zijn gronden met een minereale eerdlaag van 50 cm of meer, die zijn ontstaan door langdurige bemesting met heideplagen (De Bakker & Schelling 1989). Door de ligging in de dorpskern van Varsseveld, zijn deze gronden zeer waarschijnlijk verstoord. In de lager gelegen gebieden tussen de dekzandkopjes zijn in de omgeving vooral veldpodzolgronden en gooreerdgronden te vinden.

2.2 Bekende archeologische waarden

Afhankelijk van de geomorfologie en het bodemtype hebben de zandgronden in de omgeving van de onderzoekslocatie een lage tot hoge archeologische trefkans. In het zandgebied hebben met name de enkeerdgronden een hoge trefkans. Deze hoge trefkans komt niet zo zeer voort uit het esdek zelf maar door de podzolgrond die door het esdek is afgedekt. Het esdek is ontstaan vanaf de Late Middeleeuwen. Door het esdek zijn onderliggende sporen uit eerdere perioden afgedekt en daardoor beter beschermd tegen recente bodemverstorende activiteiten als ploegen en ander grondverzet. Op de IKAW (afb. 4) en de Cultuurhistorische Waardekaart van Gelderland (afb. 5) is de onderzoekslocatie niet gekarteerd vanwege de ligging in de dorpskern van Varsseveld. De omliggende enkeerdgronden hebben echter een hoge archeologische verwachting. Ook de ligging midden in de dorpskern naast de kerk zorgt voor een hoge trefkans op archeologische resten uit de periode (Late) Middeleeuwen – Nieuwe Tijd. In de directe omgeving van de onderzoekslocatie zijn geen archeologische monumenten aanwezig. Wel zijn in Archis verschillende archeologische waarnemingen bekend:

- Direct ten noorden, binnen 20 m van de onderzoekslocatie, zijn vermeen-

de grondsporen uit de Romeinse Tijd aangetroffen (waarnemingsnr. 3434), maar de documentatie in Archis2 is zeer sumier. Volgens dhr. Hofs van ADW is deze waarneming twijfelachtig, omdat er verder in Varsseveld geen enkele vondst uit deze periode bekend is.

- Ten oosten van de locatie zijn waarnemingen (waarnemingsnrs. 3436 en 29724) bekend die betrekking hebben op de kerk uit de periode Late Middeleeuwen – Nieuwe Tijd.
- Verder van de onderzoekslocatie, zijn op 800 m ten oosten (waarnemingsnr. 3437) en 950 m ten noordoosten (waarnemingsnr. 3442) van de locatie nederzettingssporen uit de periode (Late) Middeleeuwen – Nieuwe Tijd waargenomen.
- Bij een booronderzoek in 2005 op het ‘Eskopje’ op 850 m ten westen van de onderzoekslocatie is een fragment prehistorische aardewerk (Neolithicum – IJzertijd) aangetroffen (waarnemingsnr. 404107). Ook is hier toen aan het oppervlak een fragment aardewerk uit de periode Late Middeleeuwen – Nieuwe Tijd gevonden.
- Op 1 km ten zuiden van de onderzoekslocatie is een vuursteen bijl aangetroffen (waarnemingsnr. 11529), die is gedateerd in het Midden- tot Laat-Neolithicum.
- Op ca. 1 km ten noordwesten van de locatie zijn verschillende fragmenten aardewerk uit de periode Late Bronstijd – IJzertijd (waarnemingsnr. 7152) en de Late Middeleeuwen (waarnemingsnrs. 7226, 7238 en 7252) gevonden.

Naast deze waarnemingen zijn bij de Oudheidkundige Werkgemeenschap Aalten Dinxperlo en Wisch (dhr. G. Beekema en drs. H. Hofs) nog aanvullende waarnemingen bekend. Allereerst zijn binnen vrijwel het gehele centrum van Varsseveld brandsporen aanwezig, doorgaans op een diepte van 60 tot 70 cm –mv. Deze laag is toe te schrijven aan de grote brand in 1723. Onder het te slopen pand Weenink zijn volgens dhr. Beekema nog restanten van de vroegere bebouwing aanwezig. Ook zijn onder de Doetichemseweg ten zuiden van de locatie muurresten aangetroffen. Het betreft dik muurwerk dat bestaat uit zeer oude kloostermoppen. Ten oosten hiervan is ook muurwerk waargenomen, met daarbij aardewerk uit de 15e tot 19e eeuw. Ook onder het Kerkplein zijn muurresten aangetroffen. Ten westen onder de Borchgraven en ten zuiden onder de Spoorstraat zijn resten van een gracht aangetroffen. Verder zijn er in de omgeving verschillende archeologische bureau- en booronderzoeken geweest. Bij het grootste deel hiervan zijn in de boringen geen aanwijzingen aangetroffen voor de aanwezigheid van een archeologische vindplaats. Bij één onderzoek op 150 m ten oosten van de locatie werd op basis van de boringen vervolgonderzoek geadviseerd (onderzoeksnummer 18907) vanwege de ligging in de dorpskern van Varsseveld.

2.3 Historische situatie

De eerste vermelding van Varsseveld dateert uit 828 in een brief waarin goederen worden geschonken aan de St. Maartenskerk te Utrecht. Varsseveld zou mogelijk zelfs nog ouder zijn. In de 19e eeuw bestond het idee dat twee bij grondwerkzaamheden aangetroffen grachten onderdeel hadden uitgemaakt van een Romeins legerkamp (*Varum*) (Van der Aa 1839–1851). Volgens de Oudheidkundige Werk-

gemeenschap Aalten, Dinxperlo en Wisch is dit verhaal van de Romeinse oorsprong van Varsseveld echter zeer onwaarschijnlijk. De oudse bewoningssporen zouden zich bevinden ten westen van het centrum. Nadat de kerk naast de onderzoekslocatie is gesticht is de bebouwing naar het huidige centrum verplaatst. De kerk is rond 1150 gesticht door Augustijnse monniken; in eerste instantie was dit een houten gebouw, dat later door een stenen gebouw werd vervangen. Op 14 september 1723 werd Varsseveld getroffen door een grote brand, waarbij een groot aantal huizen en ook de kerk verloren is gegaan. Kort hierna werd de huidige kerk gebouwd (Van der Aa 1839–1851).

Het pand 'Weenink' op de onderzoekslocatie stamt uit de jaren '70 van de vorige eeuw. Hiervoor stond er echter een pand dat bekend stond als het Hoge Huus. Dit pand dateert in ieder geval van voor 1754. Op deze locatie is zowel in 1854 als in 1911 het voorgaande pand gesloopt, waarna er een nieuw woonhuis op de plek is opgebouwd. Ten noorden van dit pand lag het Witte Peerd, deels op de plek waar nu De Borch is gelegen. In dit pand was lange tijd een café gevestigd. De oudste vermelding hiervan dateert uit 1689. In 1911 werd het pand uiteindelijk gekocht door de NH-Kerk, waarna de oude woning werd afgebroken om plaats te maken voor een nieuwe kosterswoning. Deze woning werd in 1937 gesloopt ten behoeve van de bouw van een nieuw verenigingsgebouw. Ten noorden hiervan, op de hoek van het Kerkplein en de Borchgraven, stond een huis dat reeds vermeld wordt in 1754. Rond 1880 is dit pand afgebroken. In 1937/1938 werd op deze plek een nieuwe kosterswoning aan het nieuwe verenigingsgebouw gebouwd. De bovengenoemde bebouwing is op de kadastrale kaart van begin 19e eeuw (afb. 6) ook aangegeven. Volgens de historische kaart van begin 20e eeuw (afb. 7) is er in deze situatie weinig verandering gekomen. De huidige bebouwing op de onderzoekslocatie dateert van de jaren '60 en '70 van de 20e eeuw. Bij de bouw hiervan is het aannemelijk dat de bodem reeds is verstoord.

2.4 Gespecificeerd archeologisch verwachtingsmodel

Op basis van de bij het bureau-onderzoek verkregen informatie kan een archeologisch verwachtingsmodel voor het plangebied worden opgesteld. De onderzoekslocatie ligt binnen de oude dorpskern van Varsseveld, waarschijnlijk op een dekzandrug. Op deze dekzandruggen zijn in de omgeving hoge zwarte enkeerdgronden aanwezig. De dekzandruggen zijn in het verleden aantrekkelijk geweest voor bewoning. De onderzoekslocatie heeft hierdoor een hoge trefkans op archeologische resten. Op basis van de vondsten in de omgeving kunnen sporen verwacht worden vanaf het Neolithicum tot de Nieuwe Tijd, waarbij met name resten die betrekking hebben op de oude dorpskern uit de Late Middeleeuwen en de Nieuwe Tijd verwacht kunnen worden. De archeologische resten worden direct onder de bouwvoor verwacht. Door de lage grondwaterstanden zullen de eventueel aanwezige archeologische resten vooral bestaan uit anorganische resten zoals muurwerk, aardewerk, (vuur)stenen artefacten en mogelijk metaal. In de nattere delen kunnen ook organische resten zoals hout, bot of paleobotanische resten, bewaard gebleven zijn.

3 Samenvatting en conclusie

De onderzoekslocatie ligt waarschijnlijk op een dekzandrug in de oude dorpskern van Varsseveld. De locatie heeft een hoge archeologische trefkans op archeologische resten uit de periode Late Middeleeuwen – Nieuwe Tijd. Daarnaast kunnen ook bewoningssporen vanaf het Neolithicum worden verwacht.

4 Aanbeveling

Gezien de archeologische verwachting voor de onderzoekslocatie wordt de aanbeveling gedaan verder archeologisch onderzoek uit te voeren om vast te stellen of er daarwerkelijk archeologische waarden binnen het plangebied aanwezig zijn. Doordat de locatie momenteel bebouwd is, wordt geadviseerd om de van de sloop van de ondergrondse delen van de bebouwing uit te voeren onder archeologische begeleiding - protocol proefsleuven.⁴ Op het moment dat er archeologische sporen/resten worden aangetroffen, wordt in overleg met (een vertegenwoordiger van) het bevoegd gezag besloten of documentatie volgens archeologische begeleiding - protocol proefsleuven voldoende is, of dat er moet worden overgegaan tot een definitieve opgraving (DO). Voor de archeologische begeleiding - protocol proefsleuven (en voor een eventuele definitieve opgraving) dient een Programma van Eisen (PvE) te worden opgesteld, dat moet worden goedgekeurd door het bevoegd gezag, de gemeente Oude IJsselstreek. Het bevoegd gezag beslist of en in welke vorm er vervolgonderzoek dient plaats te vinden.

⁴Het doel van een dergelijke begeleiding is 'het aanvullen en toetsen van het gespecificeerde verwachtingsmodel, dat gebaseerd is op het bureauonderzoek'.

Literatuur

- Aa, A.J. van der, 1839–1851. *Aardrijkskundig woordenboek der Nederlanden, bijeengebragt door A.J. van der Aa, onder medewerking van eenige Vaderlandsche Geleerden*. Gorinchem.
- Bakker, H. de & J. Schelling, 1989. *Systeem van bodemclassificatie voor Nederland; de hogere niveaus*. Wageningen.
- Berendsen, H.J.A., 2004. *De vorming van het land*. Assen (Fysische geografie van Nederland). Vierde, geheel herziene druk.
- Berendsen, H.J.A., 2005. *Landschappelijk Nederland. De fysisch-geografische regio's*. Assen.
- Brandt, R.W. et al. (red.), 1992. *ARCHIS. Archeologisch Basis Register, versie 1.0*. Amersfoort.
- Harbers, P. & H. Rosing, 1983. *Toelichting bij de kaartbladen 41 West Aalten en 41 Oost Aalten*. Wageningen (Bodemkaart van Nederland Schaal 1 : 50 000).
- Mulder, E.J.F. de, M.C. Geluk, I. Ritsema, W.E. Westerhoff & T.E. Wong, 2003. *De ondergrond van Nederland*. Utrecht.

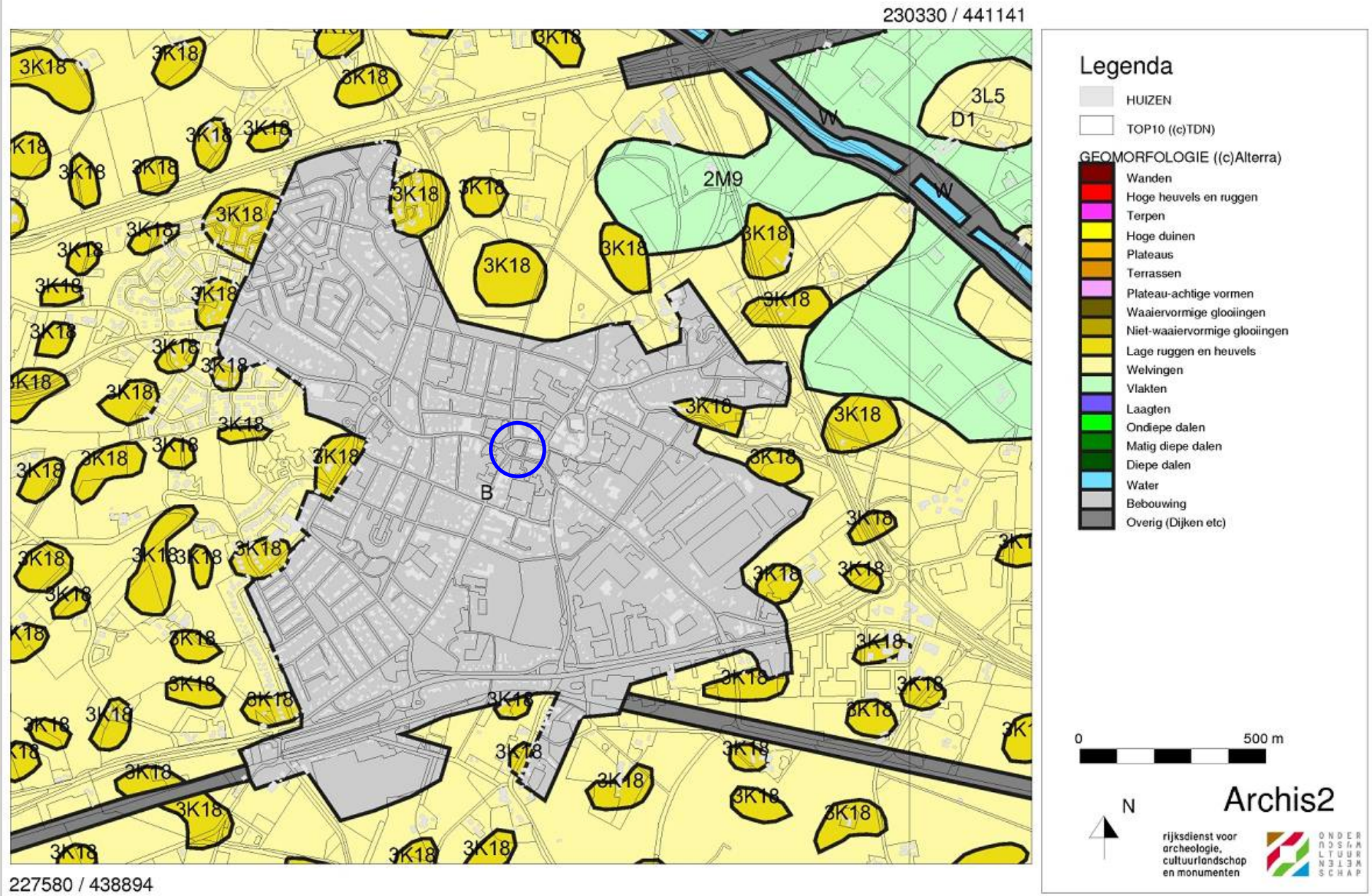

Afbeelding 2 Geomorfologische kaart van de onderzoekslocatie (blauw omlijnd) en omgeving. Bron: Rijksdienst voor het Cultureel Erfgoed/Archis II.

230332 / 441144

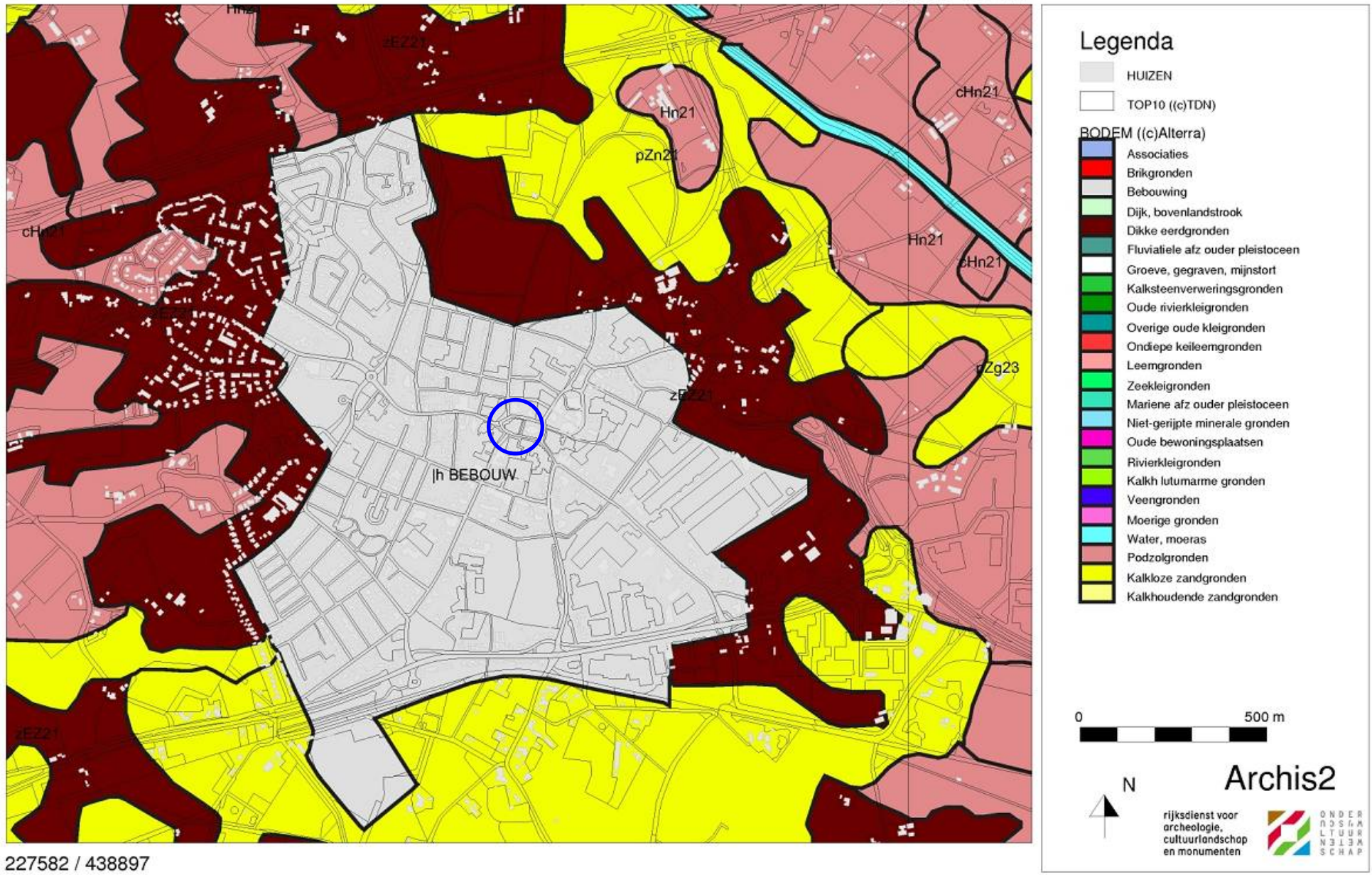

Afbeelding 3 Bodemkaart van de onderzoekslocatie (rood omlijnd) en omgeving. Bron: Rijksdienst voor Ahet Cultureel Erfgoed/Archis II.

230332 / 441144

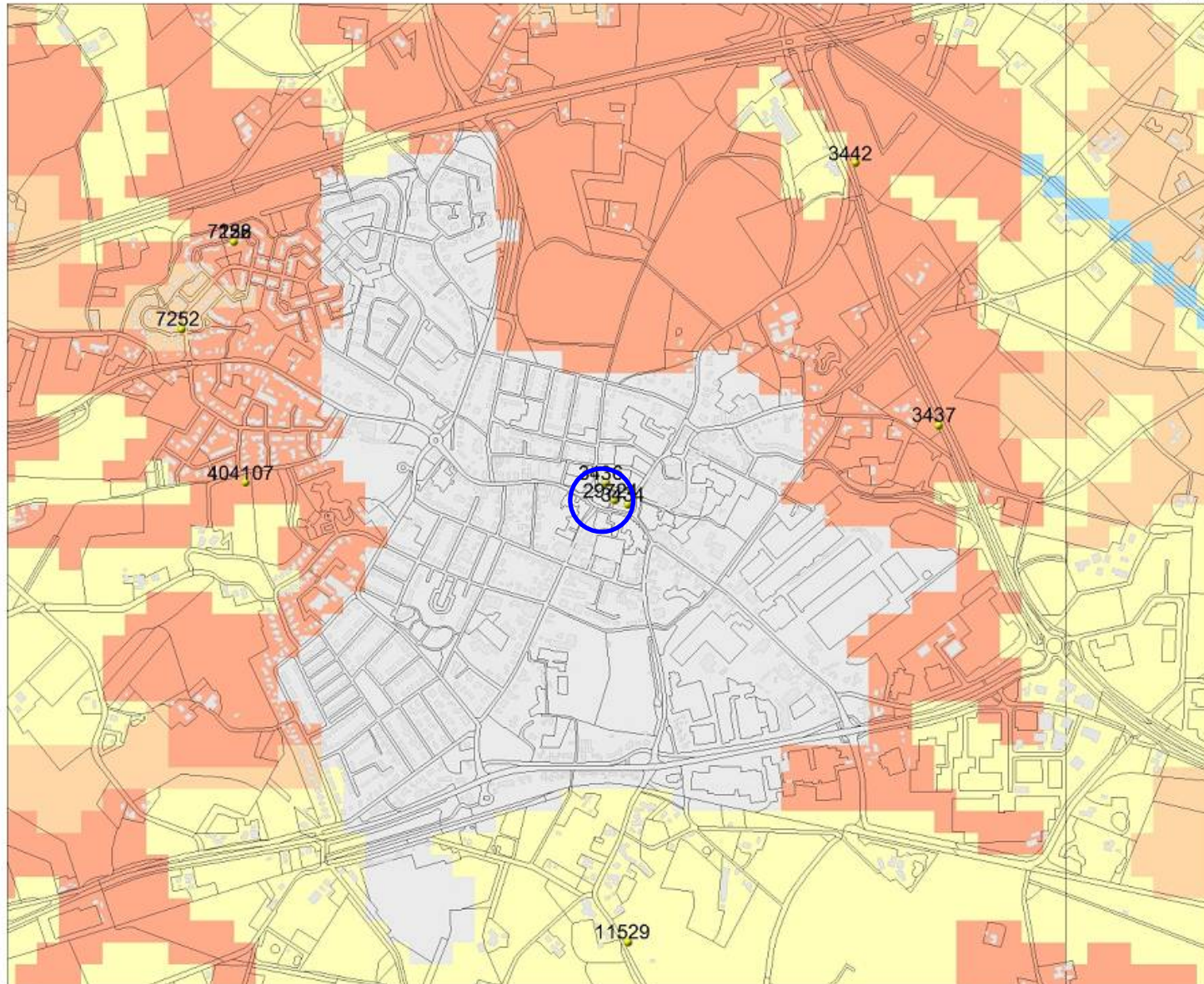

227582 / 438897

Legenda

- WAARNEMINGEN
 - HUIZEN
 - TOP10 ((c)TDN)
- MONUMENTEN**
- archeologische betekenis
 - archeologische waarde
 - hoge archeologische waarde
 - zeer hoge archeologische waarde
 - zeer hoge arch waarde, beschermd
- IKAW**
- zeer lage trefkans
 - lage trefkans
 - middelhoge trefkans
 - hoge trefkans
 - lage trefkans (water)
 - middelhoge trefkans (water)
 - hoge trefkans (water)
 - water
 - niet gekarteerd



N
rijksdienst voor
archeologie,
cultuurlandschap
en monumenten

Archis2



Afbeelding 4 Archeologische waarden op de onderzoekslocatie en in de omgeving (blauw omlijnd). Bron: Rijksdienst voor het Cultureel Erfgoed/Archis II.

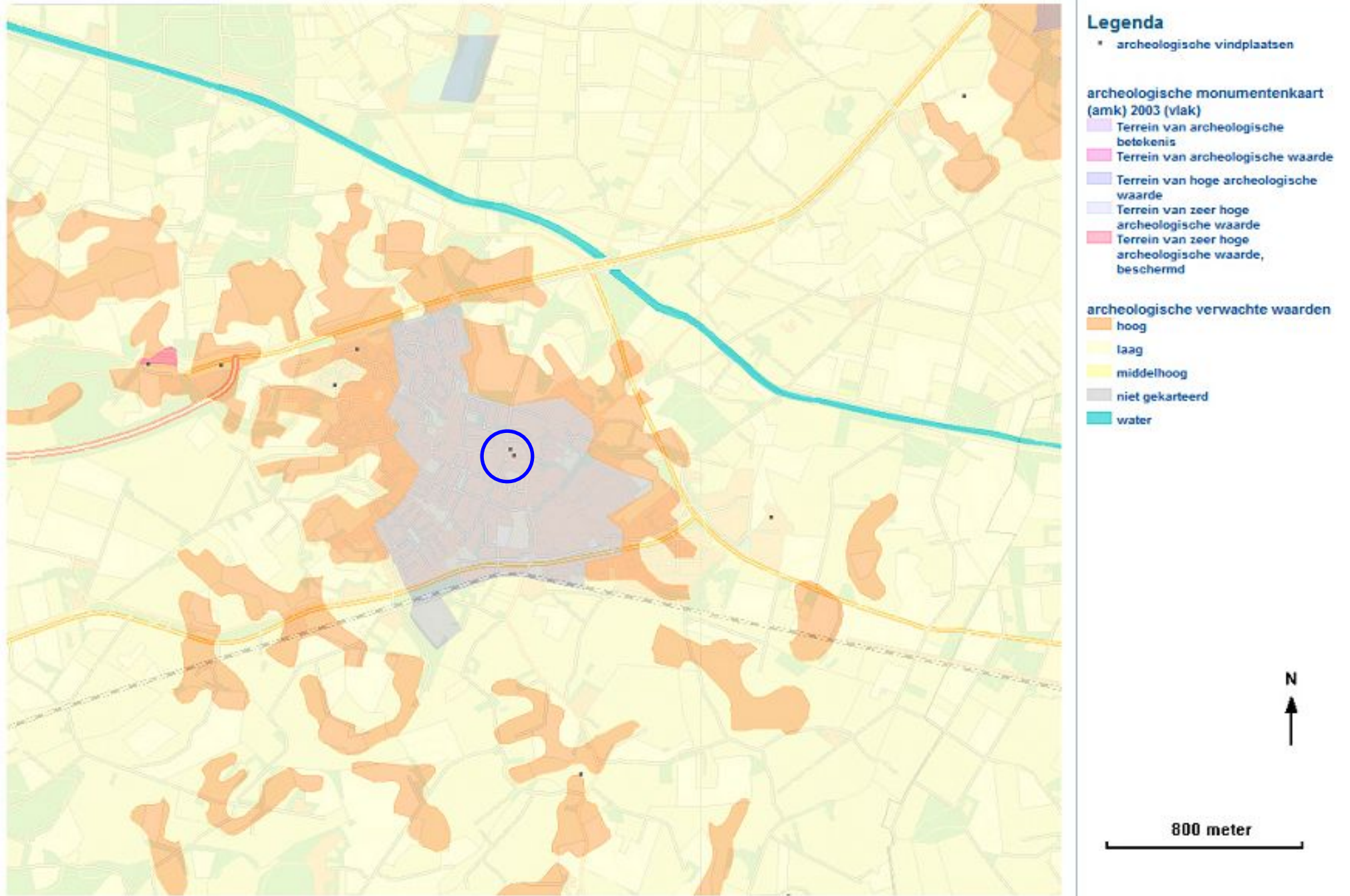

Afbeelding 5 Uitsnede van de Cultuurhistorische Waardenkaart van Gelderland van de onderzoekslocatie (omcirkeld) en omgeving. Bron: Cultuurhistorische Waardenkaart van de provincie Gelderland.

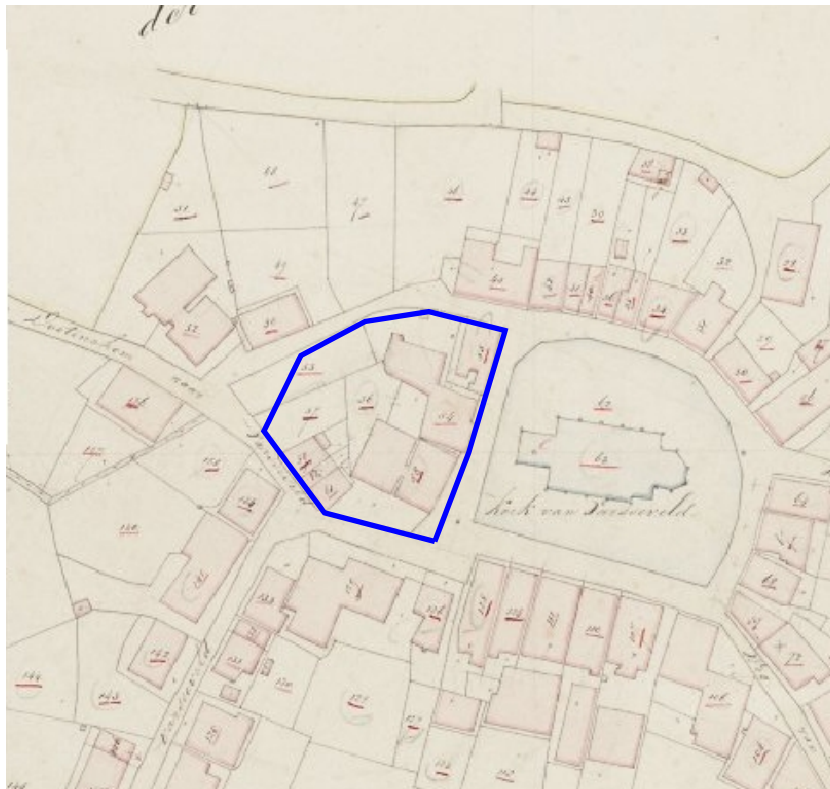

Afbeelding 6 Een deel van de onderzoekslocatie (omlijnd) op een kadastrale kaart uit het begin van de 19e eeuw. De kaart is westgericht. Bron: www.watwaswaar.nl.



Afbeelding 7 De onderzoekslocatie (omcirkeld) op topografische kaart uit het begin van de 20e eeuw. Bron: www.kich.nl.

229079 / 440119

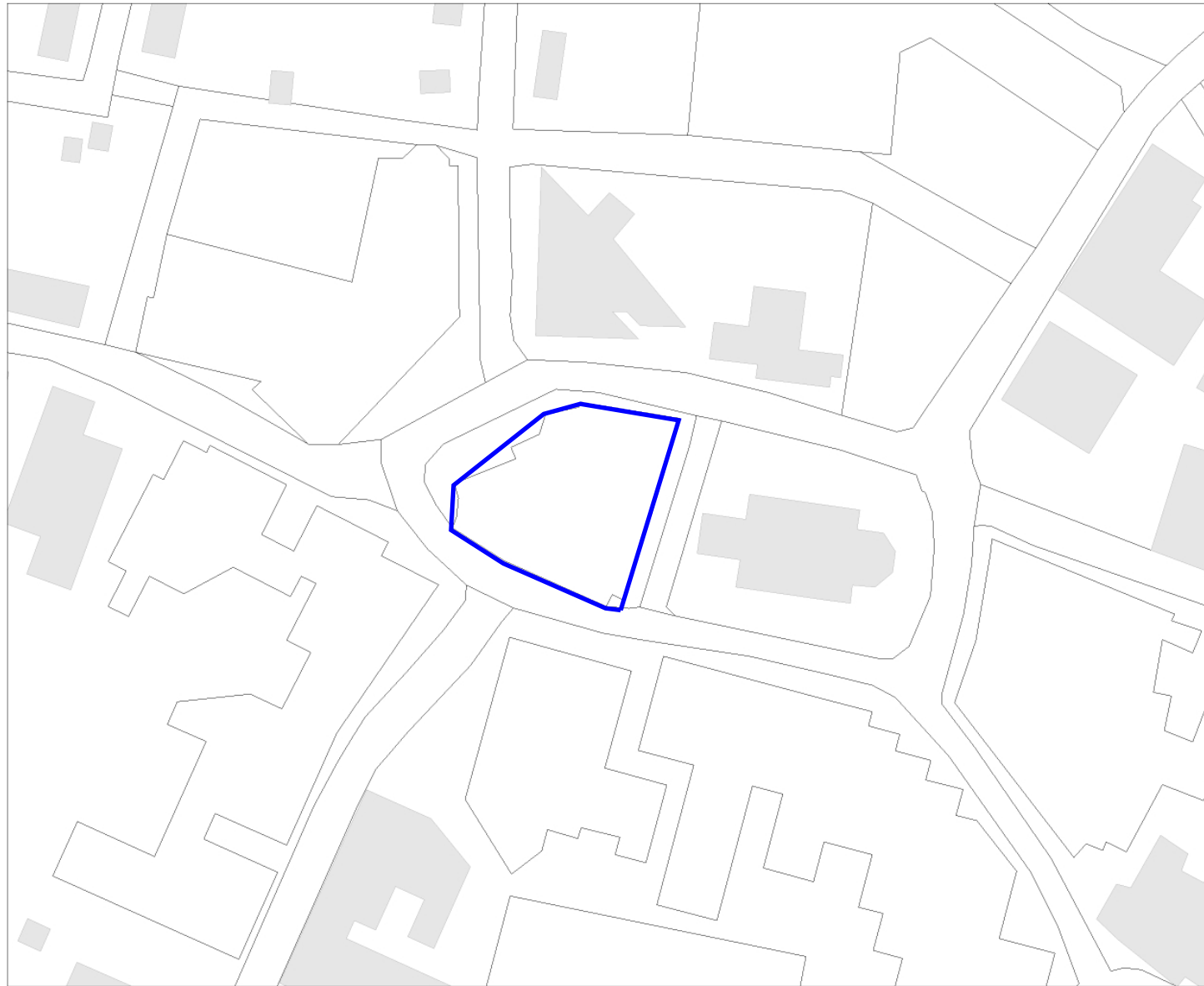

Legenda

-  HUIZEN
-  TOP10 ((c)TDN)



Archis2

rijksdienst voor
archeologie,
cultuurlandschap
en monumenten



228825 / 439911

Afbeelding 8 De onderzoekslocatie.

